Guide

du

parent

de l'école

Paul et Virginie

Actualisé en aout 2022

Introduction :

L'école Paul et Virginie, située à Tamarin sur la côte ouest de Maurice, est une « compagnie » (société) à but non lucratif ; c'est-à-dire que tous les apports financiers qui proviennent essentiellement des frais de scolarité, sont réinvestis dans l'école (salaires, emprunts, assurances …).

Elle a été **fondée en** 2003 par quatre membres bénévoles qui constituent le comité de gestion et qui définissent les grandes orientations.

2022/2023 est donc la 20e année de l'école Paul et Virginie.

L'école Paul et Virginie est homologuée par l'Education Nationale Française, le service d'enseignement est donc conforme aux exigences du système éducatif français.

Elle fait partie du réseau des établissements de **l'Agence pour l'Enseignement du Français à l'Etranger** (AEFE) en tant qu'école partenaire.

L'établissement travaille en étroite collaboration avec les services de l'Ambassade de France pour la sécurité et avec l'inspection de la zone Océan indien pour le service d'enseignement.

La directrice actuelle, Madame Sandra RABIER, est responsable de la gestion de l'établissement tant du point de vue du fonctionnement, de la sécurité que du point de vue pédagogique.

Structure :

L'école accueille approximativement 1/3 d'élèves français, 1/3 d'élèves ayant la double nationalité française et mauricienne, 1/3 d'élèves mauriciens et quelques élèves qui n'ont aucune de ces deux nationalités.

A ce jour, environ 410 **élèves sont scolarisés de la PS** (nés en 2019) **au CM2** (nés en 2012) à l'école répartis sur **19 classes** :

- **5 en maternelle (environ 100 élèves) : 5 classes à triple niveaux PS/MS/GS**
- **14 en élémentaire (environ 305 élèves) : 3 classes de CP,3 classes de CE1, 3 classes de CE2, 3 classes de CM1 et 2 classes de CM2**

Plus de 60 employés de l'école Paul et Virginie assurent le service de qualité :

Photographie prise le 26 aout 2022

- L'équipe d'entretien compte 14 employés : 7 femmes et 7 hommes.

- L'administration de l'école est assurée par 10 employés :
  Un responsable de vie scolaire, une responsable administrative, une responsable des ressources humaines, un responsable du service technique, une responsable de comptabilité, un référent numérique, une assistante de comptabilité, une secrétaire-réceptionniste, une assistante administrative et une cheffe d'établissement.

- Une quarantaine de personnes composent l'équipe enseignante.
  19 enseignants responsables de classe, 6 assistantes maternelles, 6 enseignantes d'anglais, 3 enseignantes remplaçantes, 2 accompagnatrices pour les EBEP, une enseignante responsable de la formation et de l'inclusion et un éducateur spécialisé, une référente d'EPS, une documentaliste, et une infirmière.

Nos priorités :

Le devenir citoyen de chaque élève

- L'élève, sa responsabilité individuelle et son autonomie : apprendre à l'élève à se responsabiliser quotidiennement avec la collaboration des familles par des actions diverses.

- L'élève et sa responsabilité collective : apprendre à l'élève à s'exprimer devant une audience, à représenter un groupe, à avoir un esprit critique par rapport à une information, à porter secours, à être un usager de la route, à être dans une démarche de développement durable…

L'enseignement des langues : le français et l'anglais

La plupart des enseignements s'effectue en français. L'objectif est de permettre à chaque élève de s'exprimer en français à l'oral comme à l'écrit et de construire une solide culture française au quotidien, la littérature française est une des entrées favorisées à l'Ecole.

L'Ecole est **équipée d'une bibliothèque dont la responsabilité est confiée à une documentaliste** qui la gère et propose des ateliers de littérature à toutes les classes une fois par semaine en français principalement mais aussi en anglais.

En effet, l'anglais a aussi une place privilégiée dans notre établissement.

Jusqu'à maintenant, l'enseignement en anglais dans notre établissement s'inscrivait dans la politique des langues de l'AEFE et plus précisément dans les Parcours Adaptés et Renforcés de Langues étrangères (PARLE).

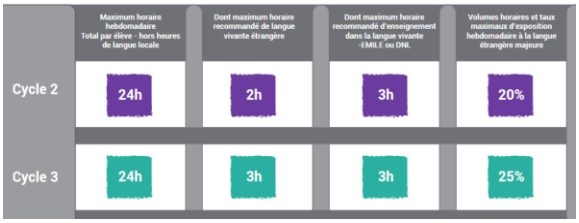

Les élèves de la PS au CM2 bénéficient ainsi de 4 à 5h30 d'enseignement en anglais en groupes restreints pour la plupart, soit au moins une séance d'enseignement par jour avec les 6 enseignants d'anglais.

En février 2022, l'école a reçu un avis favorable d'une Section Internationale Britannique.

A partir d'aout 2022, elle est mise en œuvre en PS/MS et en CM2 pour tous les élèves de ces niveaux.

La culture britannique est dorénavant encore plus présente dans notre établissement. L'actualité et la littérature britannique sont des entrées privilégiées pour que nos élèves construisent leur culture britannique tout au long de leur parcours primaire.

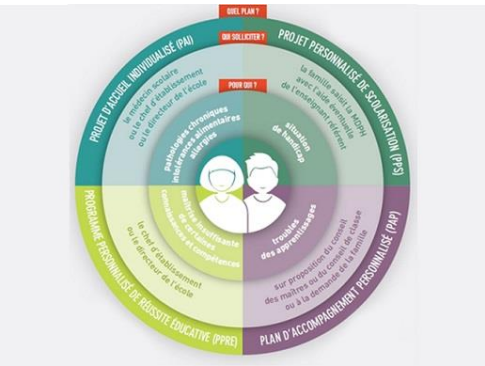

L'école inclusive

L'École inclusive Paul et Virginie vise à assurer une scolarisation de qualité pour tous les élèves de la Petite Section de maternelle au CM2 par la prise en compte de leurs singularités et de leurs besoins éducatifs particuliers.

Nous veillons à ce que chaque enfant puisse se sentir exister, se sentir bien au sein de l'école en le considérant pour ce qu'il est.

Tous les **enseignants responsables de classe sont formés à la gestion de l'hétérogénéité**. L'objectif est de permettre à chaque élève de pouvoir progresser selon ses besoins.

L'école a mis en place **un pôle « ressources »** constitué de l'infirmière qui le coordonne, de la psychologue et de la directrice. Ce pôle « ressources » est **mobilisé pour** croiser les regards sur les Elèves repérés avec des besoins spécifiques, **définir les axes de mise en œuvre de l'accompagnement des Elèves à Besoins Educatifs particuliers et en assurer le suivi. Ce travail s'effectue en collaboration avec l'équipe éducative qui gravite autour de l'élève repéré : les enseignants, sa famille, ses éventuels thérapeutes. L'élève concerné est aussi sollicité quant à son suivi, il est important qu'il soit acteur de son parcours et de ses progrès, même jeune.**

L'infirmière, Mélanie Sulpice, travaille à temps plein dans l'établissement. Elle gère les blessures légères, écoute les élèves et assure le suivi des Plans d'Accueil Individualisé (PAI) pour les élèves qui ont un trouble de santé invalidant (pathologies chroniques, intolérances alimentaires, allergies) ou qui ont besoin d'un aménagement (suivi d'un traitement médical ou protocole en cas d'urgence).

Elle peut être contactée via infirmerie@ecolepauletvirginie.com

La psychologue, Mme Sophie Mamet, intervient une dizaine d'heures par semaine.
Elle apporte son expertise dans le pôle « ressources » en observant les élèves dans les classes pour aider à la mise en œuvre d'un accompagnement personnalisé, elle anime des séances de prévention et participe aux équipes éducatives selon les besoins.
Voici son adresse électronique : smamet@ecolepauletvirginie.com

L'école met aussi à disposition des thérapeutes extérieurs un bureau pour qu'ils puissent consulter sur place limitant ainsi les déplacements des élèves pendant le temps scolaire.

	Morgane Loquy (Orthophoniste) :	Chloé Bosquet (Psychomotricienne et ergothérapeute) :	Laëtitia Julien (Psychomotricienne):	Sophie Mamet (Psychologue):
Contacts	**57 98 69 85** orthophonie.loquy@gmail.com	**59 02 32 35** chloebosquet@gmail.com	**58 45 14 22** laetitia.julien.psychomot@outlook.com	**58 38 26 62** smamet@ecolepauletvirginie.com

Pour tout renseignement à ce sujet, n'hésitez pas à contacter l'infirmière qui coordonne le dispositif ou la directrice.

Une ouverture sur le monde

L'Ecole Paul et Virginie vise à permettre à chaque enfant de donner un sens à son parcours scolaire.

Les actions mises en œuvre au sein de l'Ecole encouragent la motivation de chacun à venir à l'Ecole, à apprendre à percevoir avec tous ses sens et à accepter de se tromper pour construire son parcours de vie.

Voici quelques exemples :

- **L'éducation physique et sportive fait partie des programmes français. Un référent en éducation physique et sportive, ayant des compétences sur le développement de l'enfant et surtout dans les domaines sportifs, encadre chaque classe au moins une fois par semaine. Deux séances d'EPS hebdomadaires minimum sont proposées dans chaque classe dans des domaines sportifs variés.**

Tous les élèves de l'école bénéficient de 6 à 10 séances de natation chaque année. L'école a un accès privilégié piéton à la piscine du Riverland Mauritius en passant sous le pont.

- De nombreux projets pédagogiques permettent aux élèves la découverte de l'environnement proche :

- des rencontres au sein de l'école avec les talents mauriciens
- des sorties diverses à la journée, des rencontres avec des auteurs, des artistes, des artisans…
- une nuit à l'école en CP
- une classe de voile en CE2
- une classe transplantée en CM1 sur le patrimoine mauricien …

- **L'Education artistique a une place importante** à l'école Paul et Virginie. Nous saisissons les opportunités qui sont offertes aux élèves quant à la découverte des expositions temporaires proposées en local et encourageons la visite de lieux artistiquement riches ou les rencontres avec des artistes mauriciens ou de passage.

Une semaine des Arts est organisée chaque année, elle est suivie de plusieurs spectacles pour la restituer aux parents. C'est l'occasion pour les élèves d'apprendre autrement, d'essayer de créer, de partager avec d'autres des compétences, auteurs mauriciens ou étrangers, de s'exprimer devant un public…

-De nombreuses **activités périscolaires** sont proposées au sein de l'école (plus de 60 heures hebdomadaires). Elles participent à la motivation et à l'épanouissement des élèves de l'école.

Le matériel scolaire :

En maternelle,

- Les fournitures sont intégralement prises en charge par l'école.
- Il n'y a pas d'ouvrage à la charge des familles, les supports littéraires d'apprentissage sont mis à disposition par l'école.

En élémentaire,

- L'école prend à sa charge une partie des fournitures. L'autre partie doit être fournie par les familles. Vous trouverez la liste et répartition des fournitures par classe sur le site internet de l'école : https://www.ecole-pauletvirginie.com/ressources/fichiers/83c270b89925.pdf
- Les ouvrages scolaires doivent être fournis par les familles. La liste des ouvrages est disponible sur le site internet de l'école : https://www.ecole-pauletvirginie.com/ressources/fichiers/53807142ab95.pdf

Tenue EPV :

Une tenue décente est obligatoire à l'école pour tout acteur de la communauté éducative (élève, parent, personnel).

Chaque élève doit se munir de deux tenues EPV que vous pouvez commander en ligne :

- la tenue pour les événements : bermuda en jean EPV et polo blanc EPV

- la tenue de sport : short en jersey EPV et t-shirt EPV

La tenue de sport doit être portée à chaque séance d'Education Physique et Sportive prévue dans l'emploi du temps de l'élève.

La tenue pour les événements devra être portée sur demande de l'équipe EPV pour les sorties scolaires et pour les événements dans l'école.

L'association des parents d'élèves (APEP) gère la vente et la livraison des tenues en accord avec la direction de l'école.

Les tenues doivent être **commandées via** http://epvboutique.com/

Elles sont livrées directement à l'enfant le jeudi.

Pour toute information complémentaire à ce sujet, vous pouvez contacter l'APEP via apep@ecolepauletvirginie.com

L'Ecole ne gère pas les problématiques liées aux tenues.

Les horaires :

Les horaires scolaires sont les suivants :

- **Lundi, mardi, jeudi et vendredi : 8h15 à 14h50**
- **Mercredi : 8h15 à 12h**

L'école propose un accueil à 7h45 tous les jours ouvrés (du lundi au vendredi) :

- En élémentaire dans la cour surveillée par les personnels de l'établissement.
- En maternelle en classe encadré par les assistantes maternelles.

Après les horaires scolaires, l'école **propose des heures d'activités périscolaires** :

- Soit en garderie (50rs de l'heure) sans obligation de prévenir
- Soit en activités périscolaires avec inscription en ligne pour le semestre sur EPVboutique (http://epvboutique.com/ecole/).
  Ces inscriptions ont lieu deux fois par an : en aout et en janvier.
  Quelques exemples d'activités : Roller, Batterie, Football, Gymnastique, sculpture…

Les horaires de périscolaire sont les suivants :

- Mardi et jeudi de 15h à 15h55 et de 16h à 16h55
- Mercredi de 12h30à 13h25 et de 13h30 à 14h25
- Lundi et vendredi de 15h à 15h55

L'école assure la surveillance des périodes de transition, même celle du mercredi entre 12h et 12h30.

Le calendrier annuel :

Il est consultable via https://www.ecole-pauletvirginie.com/ressources/fichiers/32276e0f9e05.pdf

La collation et la restauration scolaire :

- **La collation** :

Les élèves bénéficient d'un temps de collation.

En maternelle, la collation est collective. Elle est apportée à tour de rôle par un parent de la classe selon le planning effectué par l'enseignante.

En élémentaire, les élèves apportent leur collation qui doit répondre aux normes imposées dans le règlement intérieur. Elle doit être **composée d'un fruit ou d'un légume dans une boite réutilisable en lien avec la démarche éco-responsable portant le nom et le prénom de l'enfant.**

Certaines classes ont fait le choix cette année de passer à la collation collective.

Dans tous les cas, elle est facultative, elle ne doit pas remplacer le déjeuner.

- **Le déjeuner** :

Les élèves de la maternelle déjeunent de 11h30 à midi encadrés par leur enseignant.

Les élèves de CP et CE1 déjeunent à midi encadrés par les personnels d'entretien et le responsable de vie scolaire.

Les élèves de CE2, CM1 et CM2 déjeunent à 12h25 encadrés par les personnels d'entretien et le responsable de vie scolaire.

Un service de restauration est assuré par un prestataire extérieur, il n'est pas obligatoire. Chaque enfant a la possibilité de prendre le repas chaud à l'Européenne du prestataire, le repas « sandwich » du prestataire ou le repas qu'il a apporté.

Le personnel de l'école peut faire chauffer les repas apportés de la maison sur demande de l'enfant.

Pour avoir plus de précisions sur l'inscription à la cantine, veuillez contacter le prestataire : JEAN FRANCOIS DARNE epv.cantine@gmail.com

Dans le cas d'un oubli de déjeuner, le parent appellera le prestataire de restauration qui gèrera la situation.

Il est vivement conseillé de mettre la collation et l'éventuel déjeuner de votre enfant dans un sac isotherme.

Nous rappelons que chaque élève doit avoir sa gourde et peut la remplir à chaque récréation aux robinets d'eau filtrée installés dans l'école.

L'Association des parents d'élèves de l'école :

Qui sommes-nous ?

- Nous sommes des parents bénévoles, élus annuellement de janvier à décembre.

Où nous contacter ?

- Par courrier dans la boîte aux lettres à l'entrée de l'école,
- Par mail : apep@ecolepauletvirginie.com

Que faisons-nous ?

- Nous accueillons les nouveaux parents lors de « café rencontre » chaque début de semestre.
- Nous vous guidons dans vos différentes démarches concernant la vie à l'école de vos enfants (Commande d'accessoires, mise en place de démarches spécifiques)
- Nous participons financièrement aux projets de chaque classe, grâce à votre cotisation et à nos actions menées tout au long de l'année.
    - Sorties scolaires
    - Intervenants extérieurs
    - Tournois sportifs…
- Nous participons aux projets de l'école, financièrement et par nos actions :
    - Spectacles
    - Soirées à thèmes
    - Marché de Noël
    - Vente de gâteaux….

- Nous sommes en charge des uniformes ; commandes et livraisons à l'école.
- Nous organisons les photos de classe.

L'accès à l'établissement :

La sécurité est notre priorité.

- En maternelle :
  Les parents accompagnent leur enfant jusqu'à l'entrée de la classe.
  A partir de janvier, afin que l'élève prépare sa rentrée au CP, l'élève de GS rejoindra seul sa classe à partir du portail.

- En élémentaire :
  Le jour de son arrivée, l'enfant pourra être accompagné jusqu'à sa classe par sa famille.

L'école a un partenariat avec plusieurs transporteurs.

Elle a défini les conditions d'arrivée et de récupération des élèves à l'école grâce à un strict cahier des charges que chaque transporteur s'engage à respecter pour utiliser le parking de l'école.

Vous trouverez la liste des transporteurs ci-dessous :

https://www.ecole-pauletvirginie.com/ressources/fichiers/00795fd0eb32.pdf

La communication :

A l'école, nous veillons à ce que votre enfant se sente bien et puisse apprendre dans d'excellentes conditions.

Afin d'être au plus près des besoins de votre enfant, n'hésitez pas à nous contacter selon le tableau suivant :

Pour s'informer	**Le communiqué hebdomadaire de la direction** aux familles (généralement le mercredi) pour les informer de la vie de l'école.
	La page Facebook de l'établissement mise à jour quasiment quotidiennement. https://www.facebook.com/EcolePauletVirginie
	Le site de l'établissement qui retrace les évènements, vous permet d'avoir des réponses et fait apparaitre les informations de dernière minute. https://www.ecole-pauletvirginie.com/
	La chaine Youtube de la 20e année de l'EPV https://www.youtube.com/channel/UCykRmmNoojaBtDWROLfvEgA
	Des rencontres individuelles parents/enseignants sont organisées deux fois par an (décembre et juin) à l'occasion de la diffusion des livrets scolaires. Les parents peuvent aussi rencontrer à ces moments-là les enseignants d'anglais.
	L'association de parents d'élèves, APEP apep@ecolepauletvirginie.com Et la page FB des parents : https://www.facebook.com/groups/499705896840192
Pour prévenir d'un retard, d'une absence, d'un changement d'organisation dans la récupération de votre enfant	Envoyez un courriel ou appelez le Responsable de vie scolaire, Sarvesh Seeburrun : • viescolaire@ecolepauletvirginie.com • Téléphone de la vie scolaire : 59 87 47 37 Comme noté dans le règlement intérieur, en priorité, les absences et retards doivent être signalés via Pronote.
Pour spécifier un changement d'adresse électronique, de numéro de téléphone ou de situation familiale	Envoyez un courriel ou appelez l'Assistante administrative, Stéphanie Grant : • sgrant@ecolepauletvirginie.com • Téléphones de l'école : 483 49 63 ou 54 78 89 52
Pour transmettre une remarque ou poser une question d'ordre financier	Envoyez un courriel ou appelez la Comptable, Naancy Mooraghen : • comptable@ecolepauletvirginie.com • Téléphones de l'école : 483 49 63 ou 54 78 89 52

Le téléphone portable (+230) 5 478 89 52

et le téléphone fixe de l'établissement (+230) 483 49 63

La directrice est à votre écoute pour tout renseignement :

Sandra Rabier
Chef d'établissement

Tel : +230 483 4963
Mob : +230 547 88 952
Route Royale, Tamarin, Ile Maurice.
direction@ecolepauletvirginie.com
www.ecolepauletvirginie.com